

Let's go further

**Tips & Tricks nr. 55**  
**Valg af valgfag**  
**18. november 2021**

## Indholdsfortegnelse

1	LUDUS Kerne.....	2
1.1	Tilpas valgfag .....	2
1.2	Om valgfag i øvrigt .....	3
1.3	Tilpas studieretning .....	5
1.4	Fag i studieretningen .....	5
1.5	Valg til studieretningen .....	6
1.6	Fag til fravælgelse af valgfag.....	10
1.7	Kopier til studieretning .....	12
1.8	Studieretninger i øvrigt .....	12
2	LUDUS Web.....	14
2.1	Opret valgperiode .....	14
2.2	Tildeling af valgfag til kursisten .....	17
3	Kursist.....	19
3.1	Valg af valgfag .....	19
4	Lærer .....	23
4.1	Kursistens valg af valgfag.....	23
5	Administrator .....	24
5.1	Opgørelse af valgfag .....	24
5.2	Overfør valgfag til LUDUS Kerne .....	26
6	LUDUS Kerne.....	28
6.1	Overfør valgfag til LUDUS Kerne .....	28

Denne vejledning henvender sig til skoler, som vil lade kursister foretage valg af valgfag på LUDUS Web. For at LUDUS Web kan tilbyde korrekte valgfag til den enkelte kursist, skal der ske tilpasning af valgfag og studieretninger i LUDUS Kerne. Når tilpasningen i LUDUS Kerne er foretaget, kan der oprettes valgperiode i LUDUS Web og kursisten kan foretage valg af valgfag. Når valgperioden i LUDUS Web er afsluttet, kan der foretages optælling af ønskede valgfag og valgfagene kan overføres til LUDUS Kerne. Det forudsættes, at kursister, som skal foretage valg af valgfag på LUDUS Web, er tilknyttet en studieretning. Dvs. at kursisten er tilknyttet en klasse, som igen er tilknyttet en studieretning.

# 1 LUDUS Kerne

## 1.1 Tilpas valgfag

For at den enkelte kursist kun får tilbudt relevante valgfag i LUDUS Web, skal du kontrollere, at valgfagskoderne i LUDUS Kerne er registreret korrekt. Du kan sikre, at et C- til B-niveau-valgfag kun tilbydes kurser, som har faget på C-niveau. Det gøres via Koder>>Valgfag...

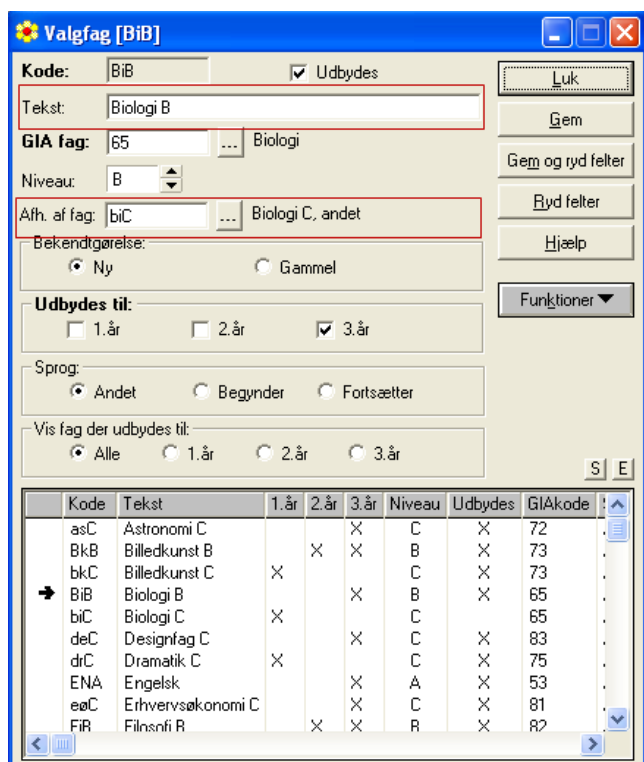

Kode	Tekst	1. år	2. år	3. år	Niveau	Udbydes	GIAkode
asC	Astronomi C			X	C	X	72
BkB	Billedkunst B		X	X	B	X	73
bkC	Billedkunst C	X			C	X	73
BiB	Biologi B			X	B	X	65
biC	Biologi C	X			C		65
deC	Designfag C			X	C	X	83
drC	Dramatik C	X			C	X	75
ENa	Engelsk			X	A	X	53
eøC	Erhvervsøkonomi C			X	C	X	81
FIR	Filmsfni R		X	X	R	X	82

For at den enkelte kursist kun får tilbudt relevante valgfag i LUDUS Web, skal du kontrollere, at valgfagskoderne i LUDUS Kerne er registreret korrekt. Du kan sikre, at et C- til B-niveau-valgfag kun tilbydes kurser, som har faget på C-niveau. Det gøres via Koder>>Valgfag...

Med feltet Afh. af fag har du mulighed for at angive, hvorvidt valg af det aktuelle fag afhænger af, om kursisten har faget på et underliggende niveau.

For at Afh. af fag kan angives, skal det pågældende valgfag være oprettet som selvstændigt valgfag. Dvs. du kan kun angive biC i feltet, hvis du allerede har oprettet et valgfag med koden biC.

I feltet Tekst kan du angive valgfagets navn samt niveau. Det er den angivne tekst fra dette felt, som vises på LUDUS Web. Dvs. hvis du ønsker, at valgfagets navn på LUDUS Web skal vises som Biologi B, skal du skrive dette i feltet. Husk at du i listen normalt kun har brug for at oprette fag, som skal anvendes i forbindelse med valgvalg. Du har således normalt ikke brug for at skelne mellem Biologi B og Biologi C->B, da valgfag typisk er løst fra et niveau til næste niveau.

Såfremt der på skolen administreres flere af uddannelserne STX, STK, HHX, HTX og 2HF, kan du med fordel have valgfagskoder til hver uddannelse. Det er en fordel i forhold til udvælgelse i rapporter og hvis du ønsker at anvende funktionen Kursist-menuen >> Tilmeld kursister via valgte fag...

## 1.2 Om valgfag i øvrigt

Detaljer om de enkelte valgfag fås ved at dobbeltklikke på valgfaget i listen nederst i vinduet.

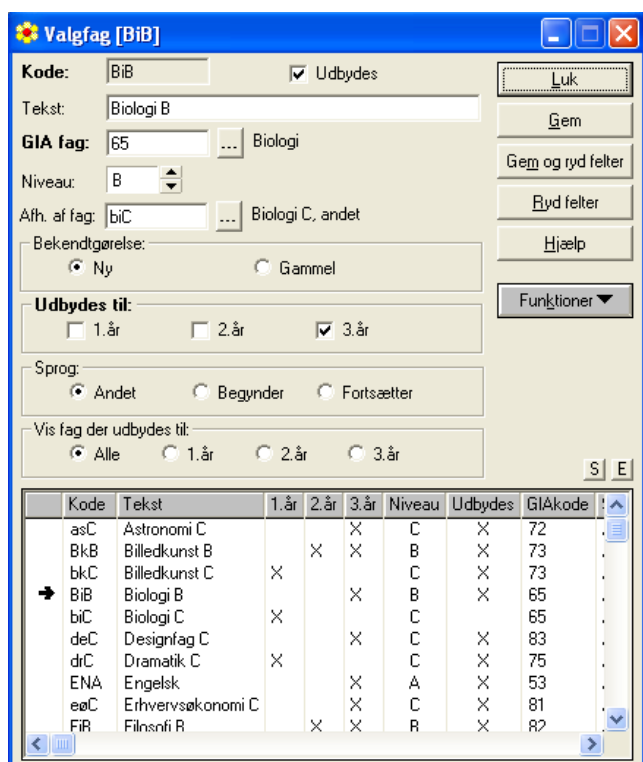

Kode	Tekst	1. år	2. år	3. år	Niveau	Udbydes	GIAkode
asC	Astronomi C			X	C	X	72
BkB	Billedkunst B		X	X	B	X	73
bkC	Billedkunst C	X			C	X	73
BiB	Biologi B			X	B	X	65
biC	Biologi C	X			C		65
deC	Designfag C			X	C	X	83
drC	Dramatik C	X			C	X	75
ENa	Engelsk			X	A	X	53
eoC	Erhvervsøkonomi C			X	C	X	81
FIR	Filmsni B		X	X	R	X	82

Kode:

Koden kan angives med bogstaver eller tal. Du kan således vælge at angive den aktuelle fagkode eller synonym for faget som fx BiB. Der skelnes ikke mellem store og små bogstaver. Der kan derfor ikke oprettes et valgfag med koden bi (biologi C-niveau) og derefter et valgfag med koden Bi (biologi B-niveau). Her vil det være nødvendigt at angive koden for biologi C-niveau som biC og koden for biologi B-niveau som BiB.

Udbydes

Såfremt valgfag udbydes, skal der angives en markering. Hvis valgfaget ikke længere udbydes, kan markering fjernes.

Tekst:

Tekstfeltet er frit skrivefelt. Se desuden beskrivelsen i afsnittet Tilpas valgfag.

GIA fag:  ... Biologi

*GIA-fag* refererer til den 2-cifrede GIA fagkode. Feltet kan udfyldes ved indtastning af koden eller ved klik på knappen med de tre prikker. Herved åbnes GIA fag-listen, og du kan vælge det aktuelle fag.

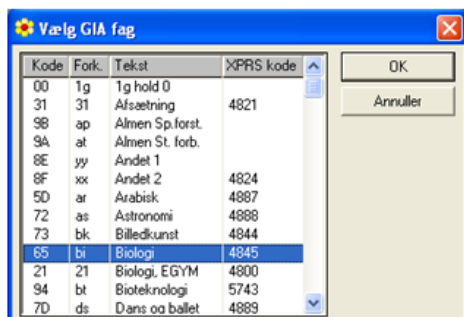

Der findes også GIA-fag med '-2', '-3' og '-4'. Disse er oprettet med XPRS koder efter ændrede bekendtgørelser. Man skal alene anvende de 2-cifrede *GIA-fag*. Der er ingen relation mellem valgfag og XPRS koder.

Niveau:

*Niveau* angives ved at indtaste det ønskede niveau eller ved klik på pilene.

Afh. af fag:  ... Biologi C, andet

Det er muligt at angive, hvorvidt valgfaget udbydes til henholdsvis 1., 2. og 3. år.

Når valgfaget efterfølgende skal tilføjes kursistens uddannelse, vil kun aktuelle valgfag for de enkelte år tilbydes. Desuden kan du begrænse visningen af valgfag ved tilføjelse af valgfag til studieretningen på baggrund af markeringen.

Sprog:  
 Andet     Begynder     Fortsætter

Fremmedsprog markeres som *Begynder* eller *Fortsætter*. Alle andre fag markeres som *Andet* (herunder også engelsk).

Vis fag der udbydes til:  
 Alle     1.år     2.år     3.år

Kode	Tekst	1.år	2.år	3.år	Niveau	Udbydes	GIAkode
asC	Astronomi C			X	C	X	72
EkB	Billedkunst B	X	X		B	X	73
bkC	Billedkunst C	X			C	X	73
→ EIB	Biologi B			X	B	X	65
biC	Biologi C		X		C	X	65
deC	Designlag C			X	C	X	88
drC	Dramatik C	X			C	X	75
ENA	Engelsk			X	A	X	53

*Vis fag der udbydes til* afgør, hvilke valgfag der vises i listen nedenfor i vinduet.

### 1.3 Tilpas studieretning

Der skal oprettes Studieretninger til hvert skoleår, så de typisk kun kan tilknyttes én klasse. Studieretninger kan kopieres og derefter tilrettes til det aktuelle skoleår. Se nærmere herom i afsnittet Kopier studieretning.

### 1.4 Fag i studieretningen

Du skal registrere den enkelte studieretnings obligatoriske fag på studieretningen. Dette skal anvendes til validering af valgfagsudbuddet til den enkelte kursist. Du kan i LUDUS Web opsætte valg af valgfag for kursister i en 1.g-klasse. Kursisterne kan foruden valg af valgfag til 2.g afgive foreløbige valg af valgfag til 3.g. På tidspunktet hvor 1.g-kursisterne skal foretage det foreløbige valg til 3.g, er de måske endnu ikke tilmeldt obligatoriske fag til 2.g (fx ngC, fyC og reC). Disse fag kan kursisten måske vælge på et højere niveau i 3.g (NgB, FyB og ReB). For at kursisten således får tilbudt valgfaget på det højere niveau, er det nødvendigt, at du har tilføjet det obligatoriske fag på studieretningen.

Det gøres via *Koder>>Studieretninger...>>Fag i studieretningen...:*

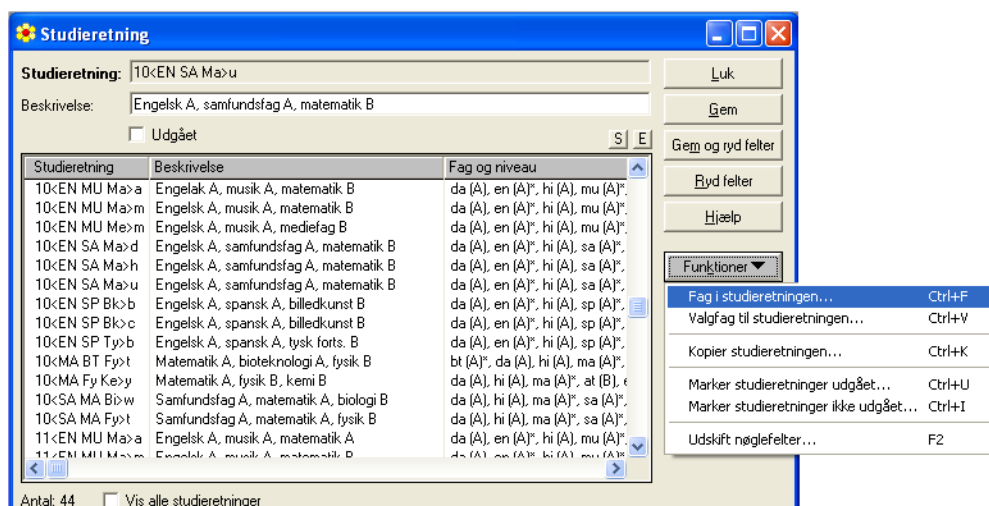

I listen findes allerede Officielt bestemmende fag (de to fag som er indberettet til Optagelse.dk og som er obligatoriske for at kursister i klassen, som studieretningen er knyttet til, kan indberettes til XPRS) og Bestemmende fag (de fag som skal medtages som studieretningsfag på STX-beviset).

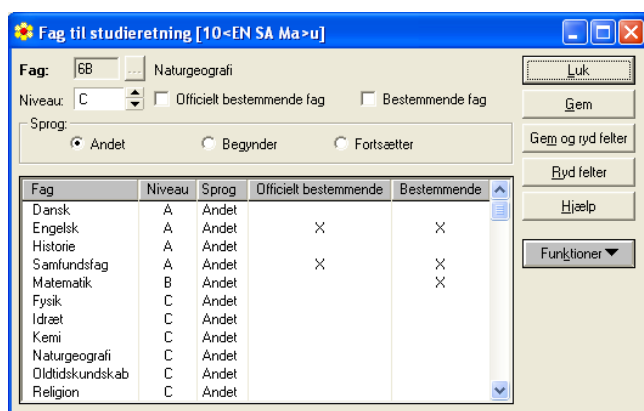

Tilføj nu de øvrige obligatoriske fag - altså fag, som alle kursister på studieretningen følger.

## 1.5 Valg til studieretningen

For at kursister på forskellige studieretninger kan få tilbudt forskelligt udbud af valgfag, skal du tilføje mulige valgfag til den enkelte studieretning.

Det gør du via *Koder*>>*Studieretninger...*>> *Valgfag til studieretningen...*:

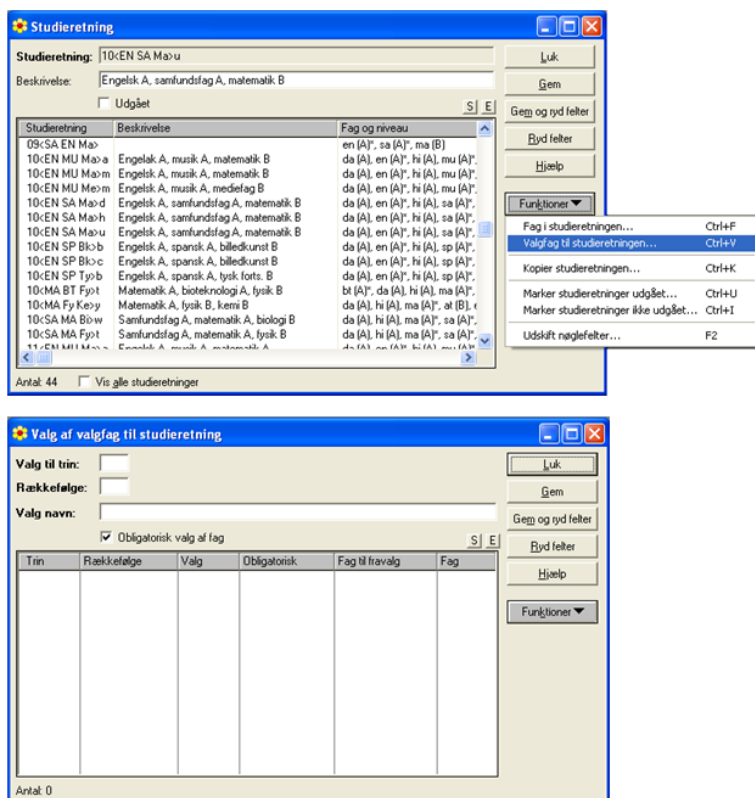

I feltet *Valg til trin* angives det trin som valget skal foretages til. Skriv således 2, hvis 1.g-kursister skal vælge til 2.g. Skriv 3, hvis 2.g-kursister skal vælge til 3.g.

Feltet *Rækkefølge* anvendes til at angive rækkefølgen, som valgene præsenteres i for kursister på LUDUS Web.

I feltet *Valg navn* kan du skrive navnet på det valg, som kursisterne skal foretage. Fx *Naturvidenskabeligt valg på B-niveau eller Frit valg på C-niveau*.

Når der sættes markering i *Obligatorisk valg af fag* angiver det, at kursister skal vælge ét af fagene i dette valg. Markering i dette felt bevirker, at kursisterne ikke kan gemme deres valg på LUDUS Web uden at vælge et fag i dette valg. Hvis du vil tilbyde kursisterne et ekstra frivilligt valg, skal du således fjerne markering i feltet.

Gem og vælg *Funktioner*>>*Fag til valg af valgfag...*

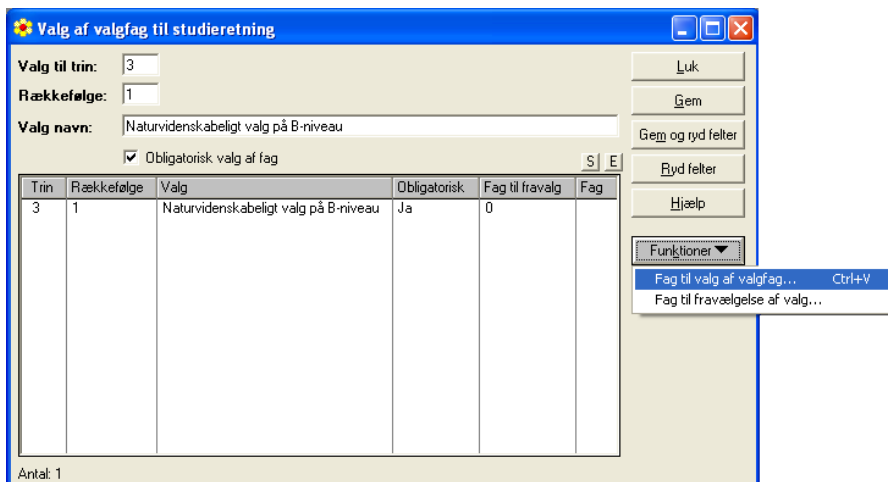

Øverst til venstre i listen kan du markere, hvilke valgfag du ønsker at få vist i listen. Det er især en fordel, hvis det bevirker, at listen du skal vælge valgfag i derved reduceres.

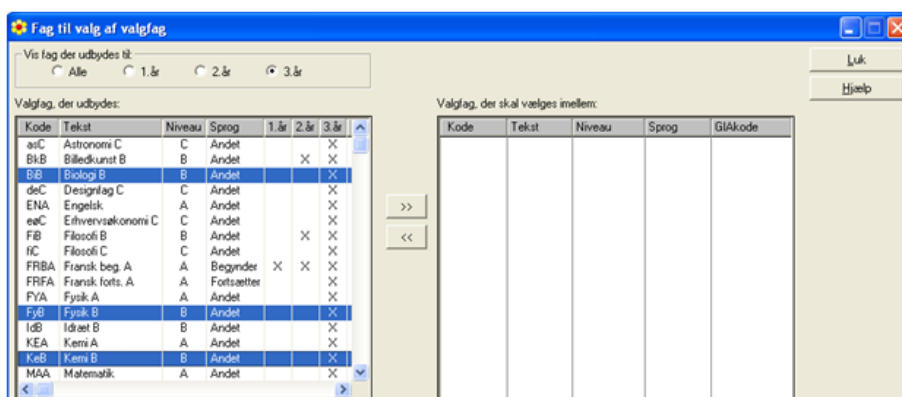

Markér relevante *Valgfag, der udbydes:* i venstre side og klik på  -knappen og flyt derved de markerede valgfag til højre side som *Valgfag, der skal vælges imellem:*. Du kan markere flere fag samtidig ved at holde CTRL-knappen nede, mens du klikker på relevante fag.

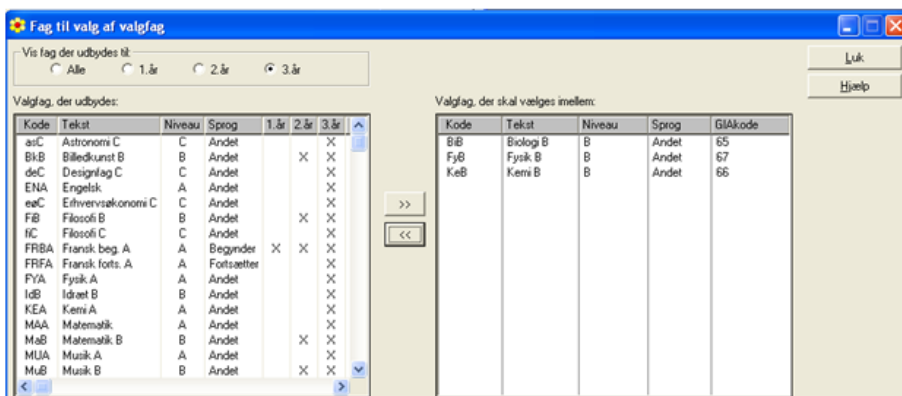

Klik på *Luk*.

Nedenfor vises det oprettede valg af valgfag til studieretningen.

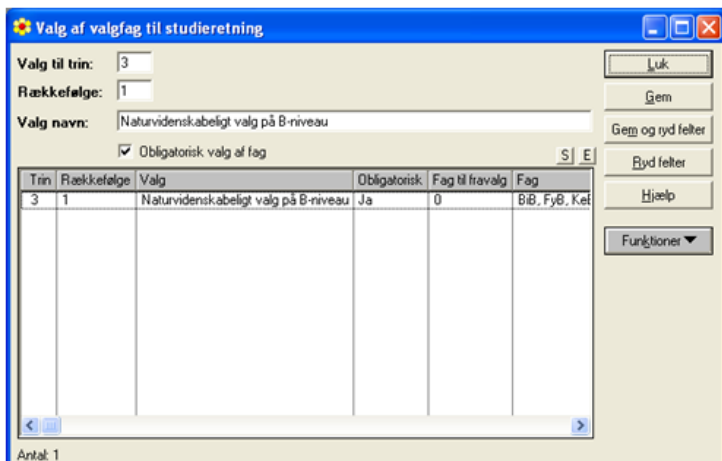

Hvis du skal tilføje yderligere valg til studieretningen, klikker du på Ryd felter-knappen og indtaster oplysninger om det næste valg.

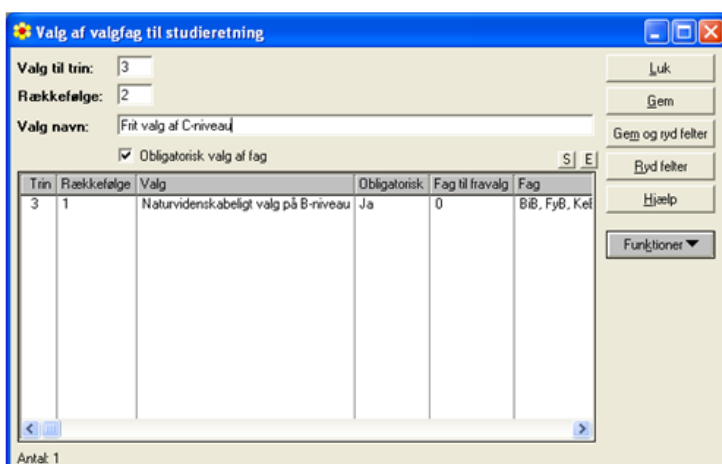

Hvis du har valgt *Alle* ved *Vis fag der udbydes til:* kan du markere fag, som du i valgfagslisten via *Koder>>Valgfag...* har markeret kun udbydes til 1. år.

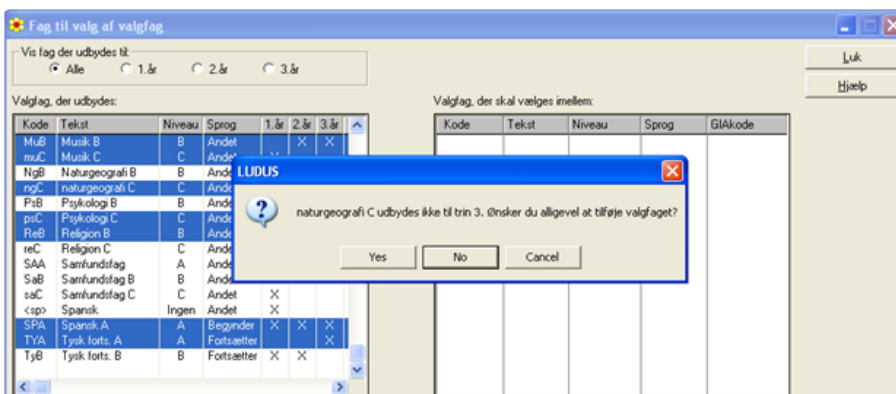

Når du klikker på **>>**-knappen for at flytte de valgte fag til højre side, får du en advarsel om, at faget ikke udbydes til trin 3, og tilbydes at faget kan vælges alligevel. Klik på Ja/Yes-knappen og faget flyttes.

Når du har flyttet valgfagene til højre side, kan det være svært at overskue, om du har fået valgt de korrekte valgfag.

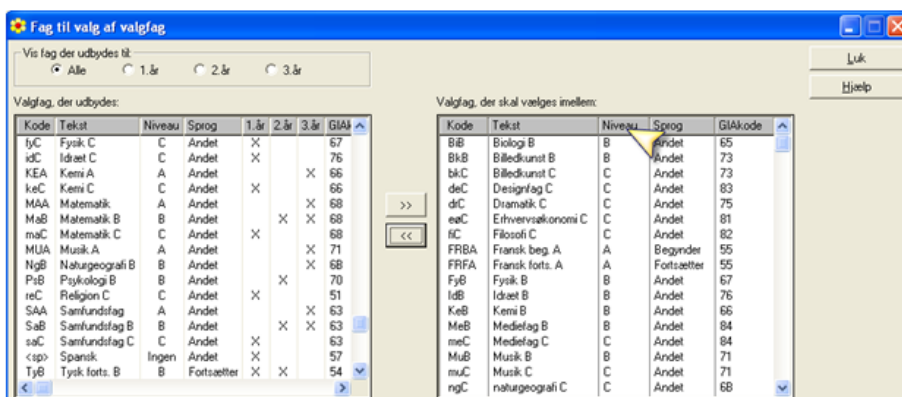

Du kan ændre på sorteringen ved at holde musen over den grå kolonneoverskrift og højreklik. Fx på Niveau hvorved sorteringen ændres og A, B og C-niveaufag samles.

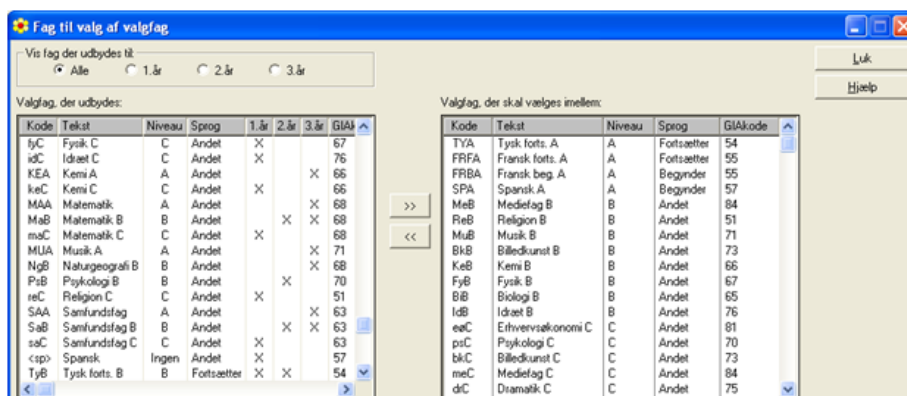

Klik på **Luk**-knappen, når du har sikret dig, at du har fået valgt de korrekte valgfag.

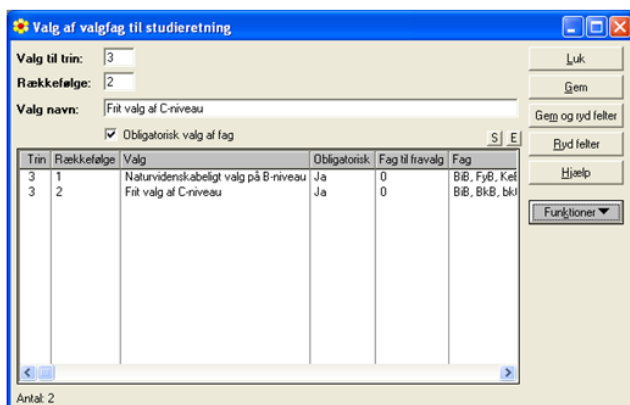

Af listen fremgår det nu, at du har tilføjet to valg til studieretningen og i hvilken rækkefølge de vil blive vist for kursisten på LUDUS Web.

Listen kan eksporteres ved at klikke på E-knappen til højre over listen.

## 1.6 Fag til fravælgelse af valgfag

Du kan have kursister på en studieretning, som allerede er tilmeldt et valgfag, så de ikke skal foretage et valg, som andre kursister på studieretningen skal foretage. Det kan fx være kursister som allerede er tilmeldt et begyndersprog på A-niveau.

Du kan derfor via *Funktioner*-knappen definere *Fag til fravælgelse af valg...*

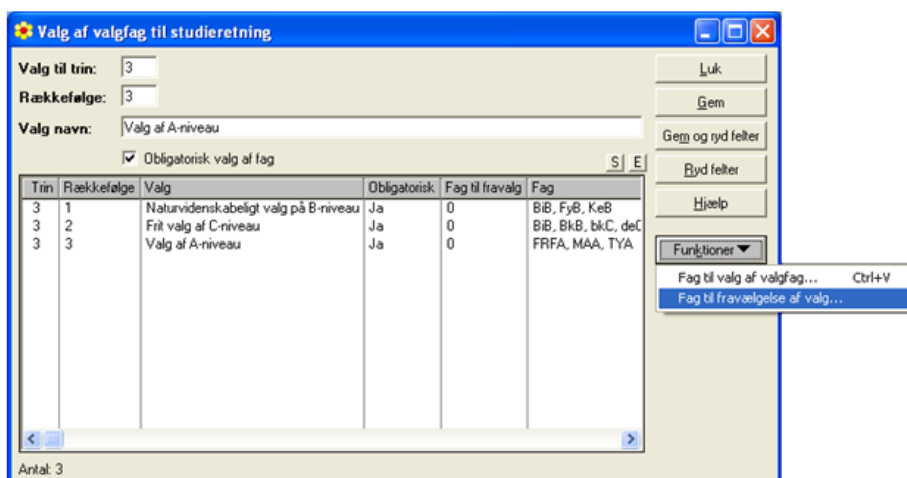

I det viste eksempel skal valget *Valg af A-niveau* kun vises for de kursister i studieretningen, som ikke har et af fagene Fransk begyndersprog A-niveau, Tysk begyndersprog A-niveau og Spansk begyndersprog A-niveau.

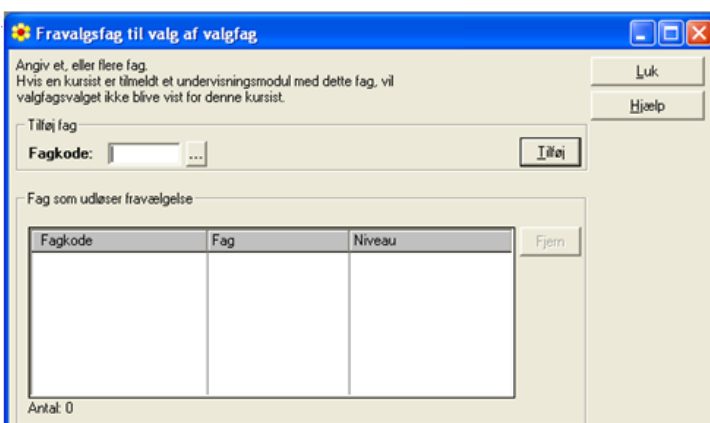

Du kan angive de aktuelle fagkoder, og hvis en kursist har undervisningstilmelding til ét af fagene, bliver valget sorteret fra, og vil ikke blive vist på LUDUS Web.

Du kan udfylde feltet delvist, inden du bruger Vis muligheder-knappen (...). Så hvis du fx vil finde Fransk begyndersprog A-niveau (fagkode 55XZX), kan du indtaste 55, trykke på F3-tasten og få vist en liste, som kun indeholder fransk-fagkoder. Opsætningen omfatter flere delelementer, der her vil blive gennemgået.

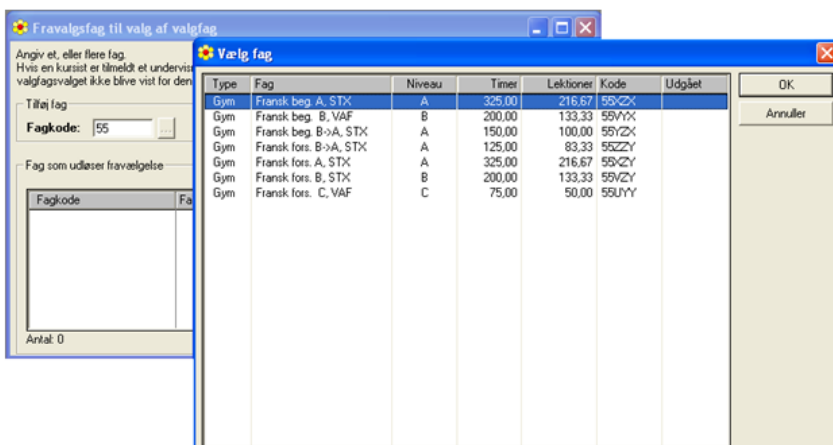

Markér det berørte fag, klik på **OK** og derefter på Tilføj-knappen.

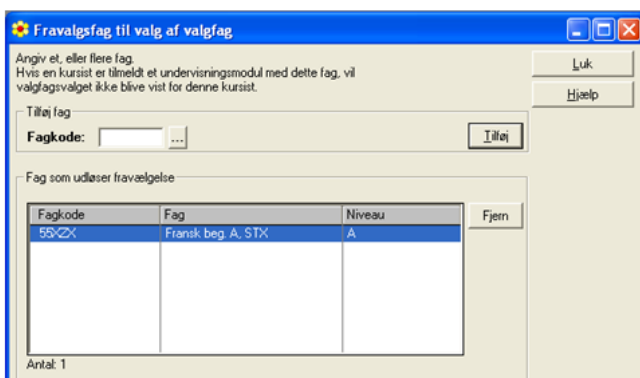

Faget vises nu i listen over *Fag som udløser fravælgelse*. Tilføj alle relevante fagkoder til listen.

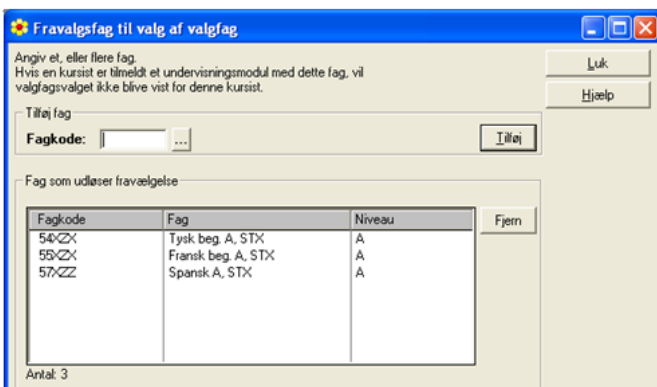

Det er vigtigt, at du får tilføjede de korrekte fagkoder, så kontroller fagkoden på de undervisningsmoduler, som de pågældende kursister er tilmeldt.

Hvis du har fået tilføjet en forkert fagkode til listen, kan du markere linjen og klikke på Fjern-knappen. Herefter får du slettet den forkerte fagkode og kan derefter tilføje den korrekte.

De fag du tilføjer til listen Fag til fravælgelse af valg skal ikke indsættes som Fag, der skal vælges imellem: ved *Koder>>Studieretninger...>>Valgfag til studieretningen...>>Fag til valg af valgfag...*

### 1.7 Kopier til studieretning

Studieretningerne er oprettet for hvert skoleår og der er derfor behov for at kunne kopiere dem. Du kopierer studieretningen via *Koder>>Studieretninger...>>Funktioner>>Kopier studieretningen...*

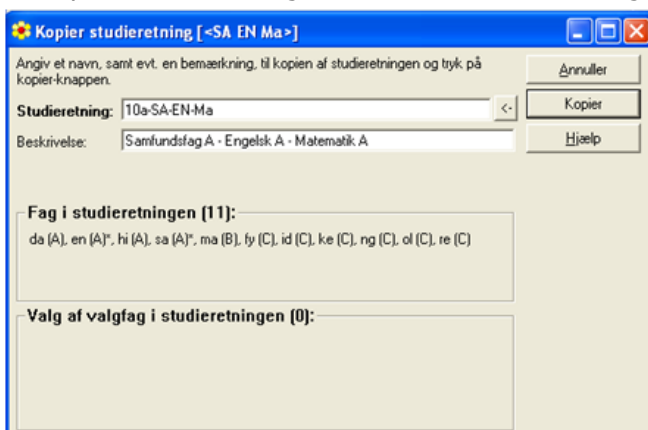

Angiv navn til kopien af studieretningen samt eventuelt en beskrivelse. Klik på *Kopier* og der kommer kvittering for kopieringen.

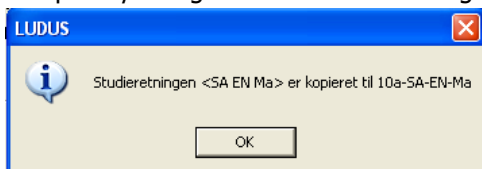

### 1.8 Studieretninger i øvrigt

Når studieretninger ikke længere er aktuelle, kan du markere dem Udgået. Det kan du gøre ved at klikke en studieretning op fra listen og sætte markering i feltet Udgået via *Koder> Studieretninger.....*

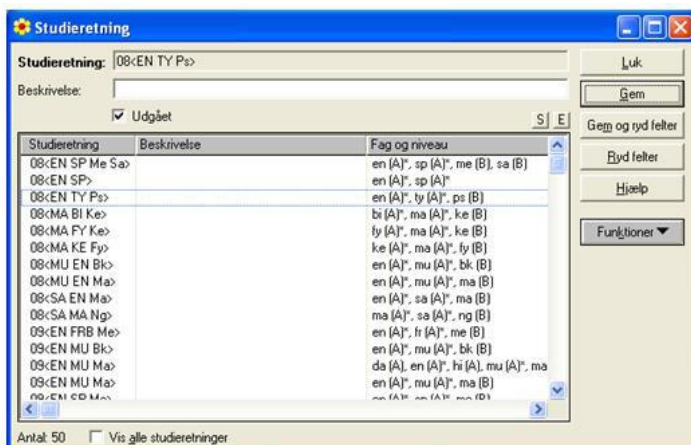

Klik på *Gem*.

Du kan også vælge at markere flere studieretninger i listen og vælge *Funktioner* >> *Marker studieretninger udgået...*

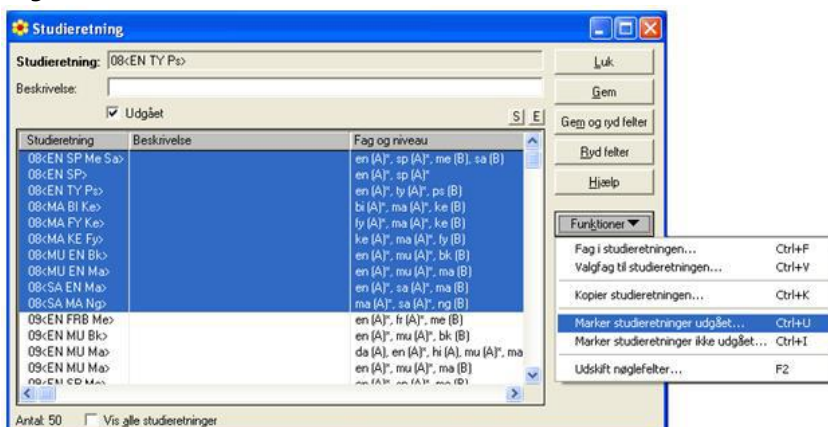

Da vi ikke har sat markering ved *Vis alle studieretninger* nederst i vinduet, forsvinder de udgåede studieretninger straks fra listen.

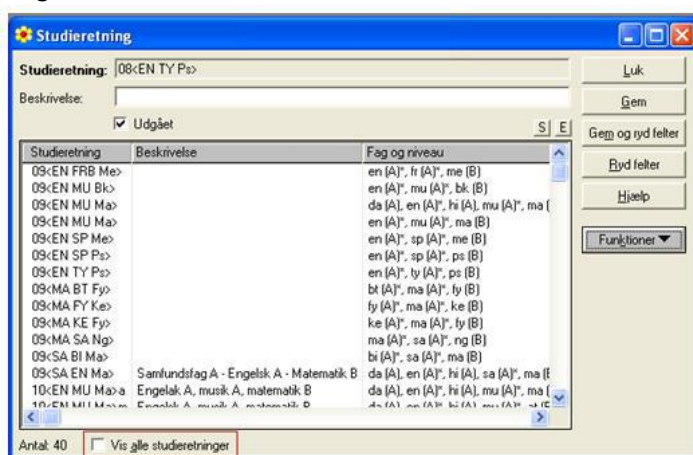

Sætter du markering ved *Vis alle studieretninger*, kan du se alle studieretninger du har i systemet, uanset om de er markeret *Udgået* eller ej.

Hvis du har fået sat fejlagtige Udgået-markeringer, kan du markere de pågældende studieretninger og vælge *Funktioner* >> *Marker studieretninger ikke udgået...*

## 2 LUDUS Web

### Administrator

#### 2.1 Opret valgperiode

Når valgfag og studieretninger er tilpasset i LUDUS Kerne, er du klar til at oprette valgperiode til *Valg af valgfag* på LUDUS Web. Det gøres via menupunktet Studieretning.

Vælg institution. Du kan vælge en afdeling eller hele institutionen. Vælg uddannelse. Du får tilbudt de uddannelser, som du har kursister på. Klik derefter på det grønne +

I vinduet *Opret valgperiode for ...* kan du nu indtaste oplysninger til valgperioden.

 

- Starttidspunkt:** 24.11.11 kl. 08:00
- Sluttidspunkt:** 08.12.11 kl. 23:59
- Offentliggørelsetidspunkt:** 15.12.11 kl. 14:00
- Valg af studieretning:**
- Antal prioriterede studieretningsønsker pr. kursist:** 1
- Valg af valgfag:**
- Antal prioriterede valgfagsønsker pr. kursist:** 2
- Tekst i infobokse til valg af valgfag:** Kontakt skolens administration
- Tekst til valgfagsblanket:** Udskriv blanketten og aflever den på skolens kontor. Hvis du er under 18 skal både du, og dine forældre/værge underskrive blanketten. Er du over 18, underskrives blanketten kun af dig.

**Starttidspunkt:** Klik på kalenderen efter datoen og udpeg datoen for det tidspunkt fra hvornår kursisten skal kunne vælge valgfag.

**Sluttidspunkt:** Klik på kalenderen efter datoen og udpeg datoen for det tidspunkt til hvornår kursisten skal kunne vælge valgfag.

**Offentliggørelsetidspunkt:** Klik på kalenderen efter datoen og udpeg datoen for det tidspunkt fra hvornår kursisten skal kunne se tildelte valgfag.

**Valg af studieretning:** Skal ikke anvendes ved valg af valgfag. Anvendes til valg af studieretning – se vejledning til dette via LUDUS Web hjælpen>>Vælg 'Tips & Tricks' i panelet til venstre: Tips og Tricks nr. 67 - Studieretningsvalg.

**Antal prioriterede studieretningsønsker pr. kursist :** Skal ikke anvendes ved valg af valgfag. Anvendes til valg af studieretning.

**Valg af valgfag:** Sæt markering i feltet, når valgperioden skal omhandle valg af valgfag. Når du sætter markering i feltet åbnes mulige studieretninger, der skal vælges valgfag for nederst i listen.

Marker de studieretninger, som du ønsker skal omfattes af valgperioden.

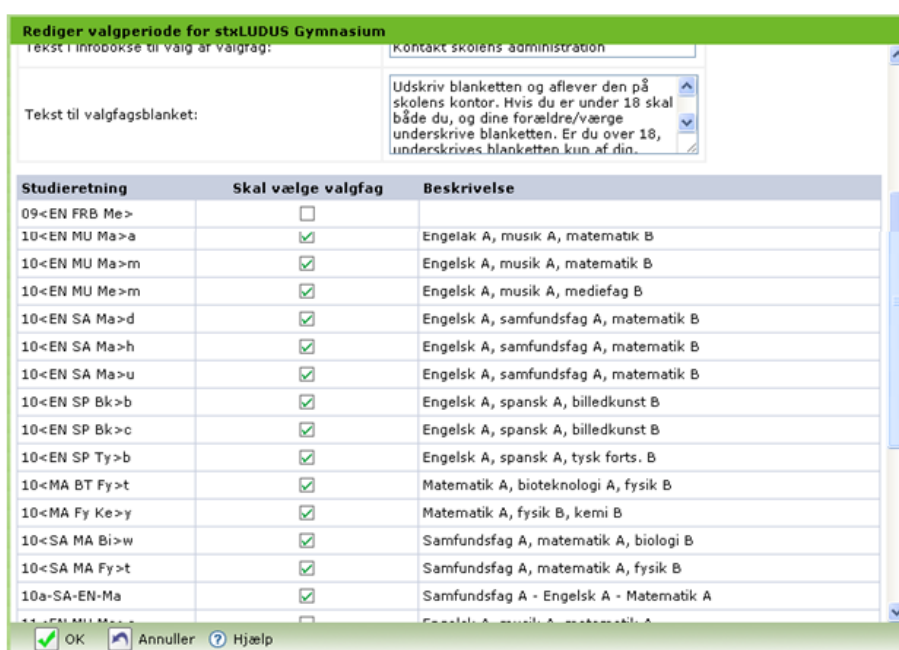

Studieretning	Skal vælge valgfag	Beskrivelse
09<EN FRB Me>	<input type="checkbox"/>	
10<EN MU Ma>a	<input checked="" type="checkbox"/>	Engelsk A, musik A, matematik B
10<EN MU Ma>m	<input checked="" type="checkbox"/>	Engelsk A, musik A, matematik B
10<EN MU Me>m	<input checked="" type="checkbox"/>	Engelsk A, musik A, mediefag B
10<EN SA Ma>d	<input checked="" type="checkbox"/>	Engelsk A, samfundsfag A, matematik B
10<EN SA Ma>h	<input checked="" type="checkbox"/>	Engelsk A, samfundsfag A, matematik B
10<EN SA Ma>u	<input checked="" type="checkbox"/>	Engelsk A, samfundsfag A, matematik B
10<EN SP Bk>b	<input checked="" type="checkbox"/>	Engelsk A, spansk A, billedkunst B
10<EN SP Bk>c	<input checked="" type="checkbox"/>	Engelsk A, spansk A, billedkunst B
10<EN SP Ty>b	<input checked="" type="checkbox"/>	Engelsk A, spansk A, tysk forts. B
10<MA BT Fy>t	<input checked="" type="checkbox"/>	Matematik A, bioteknologi A, fysik B
10<MA Fy Ke>y	<input checked="" type="checkbox"/>	Matematik A, fysik B, kemi B
10<SA MA Bi>w	<input checked="" type="checkbox"/>	Samfundsfag A, matematik A, biologi B
10<SA MA Fy>t	<input checked="" type="checkbox"/>	Samfundsfag A, matematik A, fysik B
10a-SA-EN-Ma	<input checked="" type="checkbox"/>	Samfundsfag A - Engelsk A - Matematik A

**Antal prioriterede valgfagsønsker pr. kursist:** Angiv antal valgfagsønsker, som kursisten skal angive. Hvis du skriver 2 i feltet, vil kursisten blive afkrævet primære valgfag samt alternative valgfag. Kursisten skal vælge alternative valg, som er forskellige fra det primære valg (hvis der er mere end et fag i kursistens valgliste).

**Tekst i infobokse til valg af valgfag:** Der dukker infobokse op til kursisten, hvis LUDUS Web ikke kan håndtere kursistens valg (fx bortfald af begyndersprog på A-niveau ved valgt af MA-FY-KE). Du kan ændre teksten i infoboksen, hvis du fx i stedet ønsker, at kursisten kontakter skolens studievejleder.

**Tekst til valgfagsblanket:** Når kursisten har gemt sit valg, kan der udskrives en valgfagsblanket, som kursisten kan underskrive og aflevere. Du kan ændre teksten på blanketten, hvis du ønsker det.

Når oplysninger til oprettelse af valgperioden er indtastet, klikkes OK.

Den oprettede valgperiode vises i listen.

Institution	Uddannelse	Starttidspunkt	Sluttidspunkt	Offentliggørelsestidspunkt	Valg af studieretning	Antal studieretningsønsker	Valg af valgfag
LUDUS Gymnasium	stx	24 nov 2011 08:00	8 dec 2011 23:59	15 dec 2011 14:00	Nej	1	Ja
LUDUS Gymnasium	stx	27 nov 2009 08:27	1 dec 2009 10:00	15 dec 2009 08:27	Ja	2	Nej

Når menupunktet Studieretning efterfølgende åbnes, skal du klikke på Vis valgperioder-knappen, for at få vist de oprettede valgperioder til *Valg af studieretning* og *Valg af valgfag*.

Hvis du har brug for at redigere den oprettede valgperiode, kan du klikke på *Rediger valgperiode*-ikonet.

Du kan slette en oprettet valgperiode ved at klikke på *Slet valgperiode*-ikonet.

Ved klik på *Vis*-knappen (*Vis kursister der kan vælge eller har valgt i perioden*) får du vist en liste, som indeholder alle kursister, der skal vælge eller har valgt valgfag i den pågældende valgperiode.

Når listen åbnes, vises kursisternes valgfagsønsker, hvis de allerede har foretaget valg af valgfag. Hvis du ønsker en visning af kursistens niveauer og blokke, skal du sætte en markering i feltet *Vis niveau og blokke* øverst til venstre. Bemærk, at det tager noget tid at beregne kursisternes niveauer og blokke.

Vis:  Vis niveau og blokke (tager tid at beregne)

Vælg sortering:  Kursistid, efternavn, fornavn  Har valgt , kursistid, efternavn, fornavn  Blokke, kursistid, efternavn, fornavn

	Kursist	Valgfagsønsker		Niv. Blokke	Bemærkning
<a href="#">Vis log</a>	10a 02, 3135	Kursisten har ikke valgt valgfag	<a href="#">Rediger</a>	A: B: C:	
<a href="#">Vis log</a>	10a 03, 2611	Kursisten har ikke valgt valgfag	<a href="#">Rediger</a>	A: B: C:	
<a href="#">Vis log</a>	10a 04, 3114	Kursisten har ikke valgt valgfag	<a href="#">Rediger</a>	A: B: C:	
<a href="#">Vis log</a>	10a 06, 3113	Kursisten har ikke valgt valgfag	<a href="#">Rediger</a>	A: B: C:	
<a href="#">Vis log</a>	10a 07, 3113	Kursisten har ikke valgt valgfag	<a href="#">Rediger</a>	A: B: C:	

## 2.2 Tildeling af valgfag til kursisten

Hvis kursisten ikke har adgang til internettet, og derfor ikke kan foretage valg af valgfag på LUDUS Web, kan du indtaste kursistens valg ved at klikke på Rediger-knappen ud for kursisten. Herved åbnes indtastningsvinduet og du kan redigere kursistens valgfagsønsker.

**Ret kursistønsker**

Rediger ønsker for:  
10a 02 [10a 02, 3135](#)

2 a's studieretning: Engelsk A, musik A, matematik B

**Niveau fordeling:**  
Fag på A-niveau: 5 - fag på B-niveau: 2 - fag på C-niveau: 6

**Valgfagsønsker for trin: 3**

**Naturvidenskabeligt opgraderende fag B:**  
Dette valg er obligatorisk

	1. prioritet	2. prioritet
Fysik B	<input checked="" type="radio"/>	<input type="radio"/>
Kemi B	<input type="radio"/>	<input type="radio"/>
Naturgeografi B	<input type="radio"/>	<input checked="" type="radio"/>

Bemærkning:

Gem  Annuller  Hjælp

Øverst vises kursistens studieretning, som danner baggrund for de valgfag, som kursisten skal vælge.

*Niveau fordeling:* Viser kursistens fag fordelt på niveauer, inden der er valgt valgfag.

*Valgfagsønsker for trin: 3:* Her kan du indtaste kursistens valg. Kursisten skal vælge de *Valgfag til studieretningen, som du tilføjede i LUDUS Kerne via Koder >> Studieretninger...*

Hvis du har oprettet valgperioden med to prioriterede valgfagsønsker pr. kursist, skal kursisten vælge et valgfag i kolonnen *1. prioritet* og et valgfag i *2. prioritet*, som er forskelligt fra valgfaget i 1. prioritet (hvis der er mere end et fag i kursistens valgliste).

Bemærkning: Du kan tilføje en bemærkning på kursistens vegne i feltet.

Klik på *Gem*.

Der gives en kvittering for, at valgfagsønskerne blev gemt. Klik på OK.

Herefter vises kursistens valgfagsønsker i listen.

Ved klik på *Vis log*-knappen yderst til venstre kan du se, hvem der har ønsket/valgt valgfag for kursisten.

I vinduet *Historik over valgfagsønsker* vises hvilke ændringer der er foretaget samt hvem der har foretaget ændringen.

### 3 Kursist

#### 3.1 Valg af valgfag

Kursisten foretager valg af valgfag via *Kursist >> Valgfag*

**10a 02**

Der er åbent for valg af valgfag i perioden fra 27. sep. 2011 08:00 indtil 8. dec. 2011 23:59.  
Du har sidst gemt et valgfagsønske 29. sep. 2011 21:07

2 a's studieretning: Engelsk A, musik A, matematik B

**Niveau fordeling:**  
Fag på A-niveau: 5 - fag på B-niveau: 2 - fag på C-niveau: 6

**Valgfag tidligere registreret til trin 3:**  
Spansk A A

**Valgfagsønsker for trin: 3**

**Naturvidenskabeligt opgraderende fag B:**  
Dette valg er obligatorisk

	1. prioritet	2. prioritet
Fysik B	<input type="radio"/>	<input checked="" type="radio"/>
Kemi B	<input checked="" type="radio"/>	<input type="radio"/>
Naturgeografi B	<input type="radio"/>	<input type="radio"/>

Bemærkning:

Øverst i vinduet vises i hvilken periode, der er åbent for valg af valgfag. Desuden får kursisten besked om, hvornår der sidst er gemt valgfagsønske.

Klik på *Vis historik over tidligere ønsker*-knappen viser hvilke ændringer, der er foretaget, samt hvem der har foretaget ændringen.

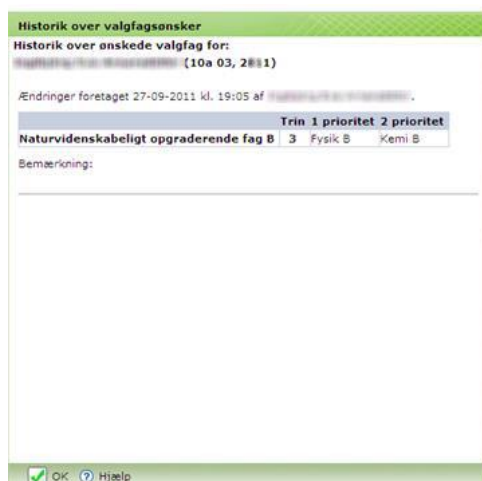

**Historik over valgfagsønsker**

Historik over ønskede valgfag for:  
10a 03, 2#11

Ændringer foretaget 27-09-2011 kl. 19:05 af [navn]

	1. prioritet	2. prioritet
<b>Naturvidenskabeligt opgraderende fag B</b>	3	Fysik B Kemi B

Bemærkning:

Kursistens studieretning vises med teksten som er skrevet på studieretningens felt *Beskrivelse* i LUDUS Kerne under *Koder*>>*Studieretninger*...

*Niveau fordeling*: Viser kursistens fag fordelt på niveauer, inden der er valgt valgfag.

Valgfag tidligere registreret til trin 3: Hvis kursister tidligere har afgivet foreløbige valg (som er angivet i *LUDUS Kerne*>>*Kursist-vinduet*>>*Funktioner*>>*Uddannelse*...>>*Valgfag 1. år/Valgfag 2. år/Valgfag 3. år*) vises disse som tekst. Når valgperioden senere er lukket, og du har offentliggjort valgfag til kursisten, kan du overføre valgfagene til LUDUS Kerne. Tidligere registrerede valgfag vil dermed blive overskrevet af de overførte valgfag.

*Valgfagsønsker for trin: 3*: Her kan kursisten indtaste ønskede valgfag. Kursisten skal vælge de *Valgfag til studieretningen*, som du tilføjede i LUDUS Kerne via *Koder*>>*Studieretninger*...

Kursisten i det viste eksempel er allerede tilmeldt Spansk begyndersprog på A-niveau. I LUDUS Kerne er der via *Koder*>>*Studieretninger*...>>*Valgfag til studieretningen*...>>*Fag til fravælgelse af valg* angivet, at valget *Frie valgfag* ikke skal vises for kursister, som er tilmeldt fagkoden 57XZZ (Spansk A, STX). Kursisten får derfor kun vist ét valg: *Naturvidenskabeligt opgraderende fag B*.

Kursisten skal vælge et valgfag i kolonnen 1. prioritet og et valgfag i 2. prioritet, som er forskelligt fra valgfaget i 1. *prioritet* (hvis der er mere end et fag i kursistens valglister).

Kursisters valg til næste trin er endeligt og valg til efterfølgende trin er foreløbige. Altså kan en kursist i 1.g foretage endeligt valg til 2.g og foreløbige valg til 3.g. Kursister i 2.g kan foretage endeligt valg til 3.g.

Kursisten tilbydes valgfag ud fra *Valgfag til studieretningen* i LUDUS Kerne og under hensyntagen til *Fag i studieretningen*, kursistens afsluttede fag (fra kursistens protokol) og kursistens holdtilmeldinger/eksamenstilmeldinger (eksamenstilmelding hvis kursisten er ny i klassen og tilmeldt en eksamen som selvstuderende).

Når kursisten har valgt et valgfag, kan valgfaget ikke vælges igen. Ved klik på Gem ønsker-knappen gives denne fejl-meddelelse.

Klik *OK* og foretag et andet valg.

Valg af fagene Biologi A, Fysik A, Kemi A, Samfundsfag A, International økonomi A og Finansiering B forudsætter, at kursisten også er tilmeldt Matematik B eller vælger dette.

Hvis kursisten ikke opfylder denne forudsætning fås denne fejl-meddelelse.

**Fejl**

Valg af biologi A, fysik A, kemi A, samfundsfag A, international økonomi A og finansiering B forudsætter, at du følger, eller har valgt Matematik på mindst B-niveau.

OK   Hjælp

En kursist må kun vælge ét af fagene: kommunikation/IT C og A, Informatik C og B eller IT A. Ligeledes må kursisten kun vælge ét af fagene: Virksomhedsøkonomi B og A eller Erhvervsøkonomi C. Hvis kursisten alligevel vælger to af fagene, gives der også fejlmeddelelse om det.

Hvis en kursist, som kun skal vælge ét valgfag i 3.g og allerede har valgt et begynderprog på A-niveau, eller en kursist som ikke har flere valg, får denne meddelelse.

Staminformation Fravær Karakterer Flerfaglige prøver Studieretning **Valgfag** Studiebog

10t 12

Der er åbent for valg af valgfag i perioden fra 27. sep. 2011 08:00 indtil 29. sep. 2011 23:59.  
Du har endnu ikke gemt et valgfagsønske

2 tBT's studieretning: Matematik A, bioteknologi A, fysik B

**Niveau fordeling:**  
Fag på A-niveau: 5 - fag på B-niveau: 3 - fag på C-niveau: 5

**Valgfag tidligere registreret til trin 3:**  
Spansk A A

Der er ikke noget at vælge.

**Bemærkning:** Kursisten kan tilføje en bemærkning.

Bemærkning:

Når kursisten har indtastet sine valg, klikkes på *Gem ønsker*.

Der gives en kvittering for, at valgfagsønskerne blev gemt. Klik på OK.

Hvis valgperioden endnu ikke er åben for kursistens valg af valgfag, vises dette øverst i vinduet.

## 4 Lærer

### 4.1 Kursistens valg af valgfag

Lærere kan følge kursisternes valg af valgfag via *Kursist*>>*Avanceret søgning*>>*Klasser* >*Valgfag*:

The main content area displays the following information for student '10t 02':

- Staminformation:** 10t 02
- Der er åbent for valg af valgfag i perioden fra 27. sep. 2011 08:00 indtil 29. sep. 2011 23:59.**
- Du har sidst gemt et valgfagsønske 29. sep. 2011 20:33**
- Vis historik over tidligere ønsker**
- 2 tSA's studieretning: Samfundsfag A, matematik A, fysik B**
- Niveau fordeling:** Fag på A-niveau: 4 - fag på B-niveau: 4 - fag på C-niveau: 7
- Ønskede valgfag:**
  - Trin 1 **prioritet 2** **prioritet**
  - Frie valgfag **3** Designfag C Filosofi C

On the left side, there is a list of course numbers (10t 01 to 10t 17) with a search bar and navigation buttons for 'Forrige' and 'Næste' (2 of 30).

Læreren kan bladre mellem kursisternes ønskede valgfag ved hjælp af *Forrige*- og *Næste-knapperne* over klasselisten.

## 5 Administrator

### 5.1 Opgørelse af valgfag

Du kan følge kursisternes valg af valgfag via menupunktet *Studieretning*. Du skal klikke på *Vis valgeriodeser*-knappen og derefter på *Vis*-knappen. Hvis du samtidig vil kontrollere kursisters niveauer og blokke, skal du markere *Vis niveau og blokke*.

Du kan vælge sortering ved at flytte radioknappen til den ønskede sortering.

Hvis du flytter sorteringsknappen til *Har valgt, kursistId, efternavn, fornavn*, kan du kontrollere hvilke kursister, som eventuelt mangler at foretage valg af valgfag.

Hvis du flytter sorteringsknappen til *Blokke, kursistId, efternavn, fornavn*, kan du kontrollere om kursister har tilstrækkeligt antal blokke og kan bestå STX/STK.

Ved klik på  $\Sigma$  (*Vis sammentælling*) på valgerioden får du vist en *Oversigt over valgte fag pr. klasse*.

Du kan skifte fra visning af listen for *Næste års valgfag* til *Efterfølgende års valgfag* ved at flytte radioknappen.

**Øversigt over valgte fag pr. klasse:** 249/269 kursister har valgt

Vis:  Næste års valgfag  Efterfølgende års valgfag

	BiB	FRBA	FRFA	FYA	FrFB	FyB	IdB	KEA	KEA-BT	KeB	MaB	NgB	ReB	SPA	SaB	TYA	TyB	asC	bKc	deC	drC	eoC	fiC	meC	muC	psC
2 a			3			8				11		8	1			3										
2 bBk	6					7	2				6	2	3					1		1				2		
2 bTy	4					4	2				2	4	3			5										
2 c	7					12	1			5	8		5					2		3		2	3			
2 d	13		2			9	3			6			2			1		1		1		3				
2 h			2			12	3			12		6	1			3		1		1		3	1		2	
2 mMa						3				2		3	3			5										
2 mMe						4				7		4														
2 tBT																		3		2			5			
2 tSA																		2		2		5	2			
2 u			1			10	1			14		4	1			2		2		3		2	1		2	
2 w			1				2						4			4				1		1			2	
2 y			5	11				15								1		1		4		2	1		2	
SUM:	30	0	14	11	0	69	14	15	0	57	16	31	23	0	0	24	0	13	0	18	0	18	15	0	0	8

Ved klik på *Vis kursister i oversigten* foldes klasserne ud, og du ser den enkelte kursists valg.

**Øversigt over valgte fag pr. klasse:** 249/269 kursister har valgt

Vis:  Næste års valgfag  Efterfølgende års valgfag

	BiB	FRBA	FRFA	FYA	FrFB	FyB	IdB	KEA	KEA-BT	KeB
2 a			3			8				11
2 bBk	6					7	2			
2 bTy	4					4	2			
2 c	7					12	1			5

**Øversigt over valgte fag pr. klasse:** 249/269 kursister har valgt

Vis:  Næste års valgfag  Efterfølgende års valgfag

	BiB	FRBA	FRFA	FYA	FrFB	FyB	IdB	KEA	KEA-BT	KeB	MaB	NgB	ReB	SP
2 a	0	0	3	0	0	8	0	0	0	11	0	8	1	0
10a 02 - <i>10a 02 - [fag]</i>										1				
10a 03 - <i>10a 03 - [fag]</i>												1		
10a 04 - <i>10a 04 - [fag]</i>										1				
10a 06 - <i>10a 06 - [fag]</i>								1						
10a 07 - <i>10a 07 - [fag]</i>												1		
10a 08 - <i>10a 08 - [fag]</i>												1		
10a 09 - <i>10a 09 - [fag]</i>						1								
10a 10 - <i>10a 10 - [fag]</i>										1				
10a 11 - <i>10a 11 - [fag]</i>			1			1								
10a 12 - <i>10a 12 - [fag]</i>										1				
10a 14 - <i>10a 14 - [fag]</i>												1		
10a 15 - <i>10a 15 - [fag]</i>													1	
10a 16 - <i>10a 16 - [fag]</i>						1								
10a 17 - <i>10a 17 - [fag]</i>										1				

Hvis du ønsker at eksportere oversigten til CSV-fil, kan du klikke på den grønne pil.

**Oversigt over valgte fag pr. klasse:** 249/269 kursister har valgt

**Vis:**  Næste års valgfag  Efterfølgende års valgfag

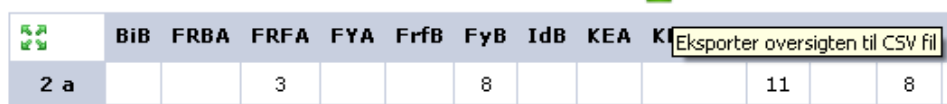

	BiB	FRBA	FRFA	FYA	FrFB	FyB	IdB	KEA	K		
2 a			3			8				11	8

Du kan eksportere listen sammenfoldet med klassevisning eller foldet ud med visning af den enkelte kursists valg.

## 5.2 Overfør valgfag til LUDUS Kerne

Når valgperiodens sluttidspunkt er passeret, vises en *Frigiv*-knap.

**LUDUS Gymnasium**

Menu ▾ Studieretning

Afdeling: LUDUS Gymnasium Uddannelse: stx Vis valgperioder

	Institution	Uddannelse	Starttidspunkt	Sluttidspunkt	Offentliggørelsestidspunkt
<input type="button" value="Vis"/> <input type="button" value="Frigiv"/>	LUDUS Gymnasium	stx	27 sep 2011 08:00	28 sep 2011 23:59	30 sep 2011 14:00

Når du frigiver valgfagsønsker, bliver kursisternes 1. prioritets valgfagsønsker overført til kursistens uddannelse i LUDUS Kerne.

**Frigiv valgfagsønsker?**

**Vil du frigive valgfagsønsker?**

Dette vil kopiere kursisternes 1. prioritets valgfagsønsker til kursisternes valgfag.

Valgfagene kan derefter redigeres fra vinduet Kursist>>Kursist uddannelse i LUDUS.

OK

Hvis en 2.g-kursist allerede har valgfag noteret i *LUDUS Kerne>>Kursist-vinduet>>Funktioner>>Uddannelse>>feltet Valgfag 3. år* i LUDUS Kerne, vil dette blive overskrevet. Hvis du efterfølgende ønsker at ændre kursistens valgfag, kan du efter overførslen gøre det i LUDUS Kerne.

Overførslen afsluttes med en meddelelse om, hvor mange kursister, der ikke havde ønsket valgfag på LUDUS Web.

Du kan se, hvilke kursister, som mangler at foretage valg af valgfag ved at klikke på Vis-knappen og derefter flytte radioknappen ved *Vælg sortering* over listen til: *Har valgt, kursistId, efternavn, fornavn*.

## 6 LUDUS Kerne

### 6.1 Overfør valgfag til LUDUS Kerne

Nedenfor vises eksempel på, hvorledes overførte valgfag figurerer i LUDUS Kerne.

Kursistens valgfag i LUDUS Kerne før overførsel af valgfag fra LUDUS Web:

- Uddannelse:** 3009 | 1 | stx
- Speciale:** [empty]
- Adgangsvej:** [empty]
- Startdato:** 01-08-10 | **Slutdato:** 31-07-13
- Betaler/henviser:** UVM | Undervisningsministeriet
- Tilskudsmærke:** UNDER | Alm. undervisning på fuldtid
- Afdeling:** 751072 | LUDUS Gymnasium
- Timetalskrav (SU):** [empty]
- Har betalt for u.v.:** Ja
- SU startdato:** 01-08-10 | **SU slutdato:** 30-06-13 |  Lås SU start og slutdato
- Lås for opdatering via LUDUS Web | Status: Aldrig opdateret
- Klasse:** 2010iBT | 2iBT (2i) | Skift klasse
- 10<MA BT Fy>t**
- Valgfag 1. år:** drC
- Valgfag 2. år:** FriB
- Valgfag 3. år:** [empty] (highlighted with a red box)
- Udmeldingsdato:** [empty] | **Udmeldelsesårsag:** [empty]

Kursistens valgfag fra LUDUS Web:

- Trin 1 prioritet 2 prioritet**
- Frie valgfag 3** | Designfag C | Filosofi C

Kursistens valgfag i LUDUS Kerne efter overførsel af valgfag fra LUDUS Web:

- Valgfag 3. år:** deC (highlighted with a red box)